

Creștini parteneri în acțiune și mărturie



FUNDAȚIA MISSIO LINK INTERNAȚIONAL
I. Barac 22, Timișoara
300151 România

MLI: office@mli.ro
www.mli.ro
www.mli.ro/sper/en/
www.facebook.com/Alpinis.Outdoor.Challenge
www.facebook.com/SPeR.MLI
www.twitter.com/MLISPeR



MissioInternational

Missio International
P.O. Box 10967
Knoxville, TN 37939

Email: info@missiointernational.org
Tel.: 865.803.9820
www.missiointernational.org
www.facebook.com/MissioInternational

RAPORT ANUAL 2020

MISIUNEA NOASTRĂ

Cu o echipă dedicată și parteneri entuziaști, MLI se angajează să răspundă nevoilor materiale și spirituale ale poporului român printr-o varietate de inițiative de slujire. **Missio** este un cuvânt latin folosit pentru a vorbi despre „misiunea lui Dumnezeu”, adică **missio Dei**. Ca nume, **Missio Link International** reflectă exact chemarea și viziunea echipei MLI de a participa la această misiune.

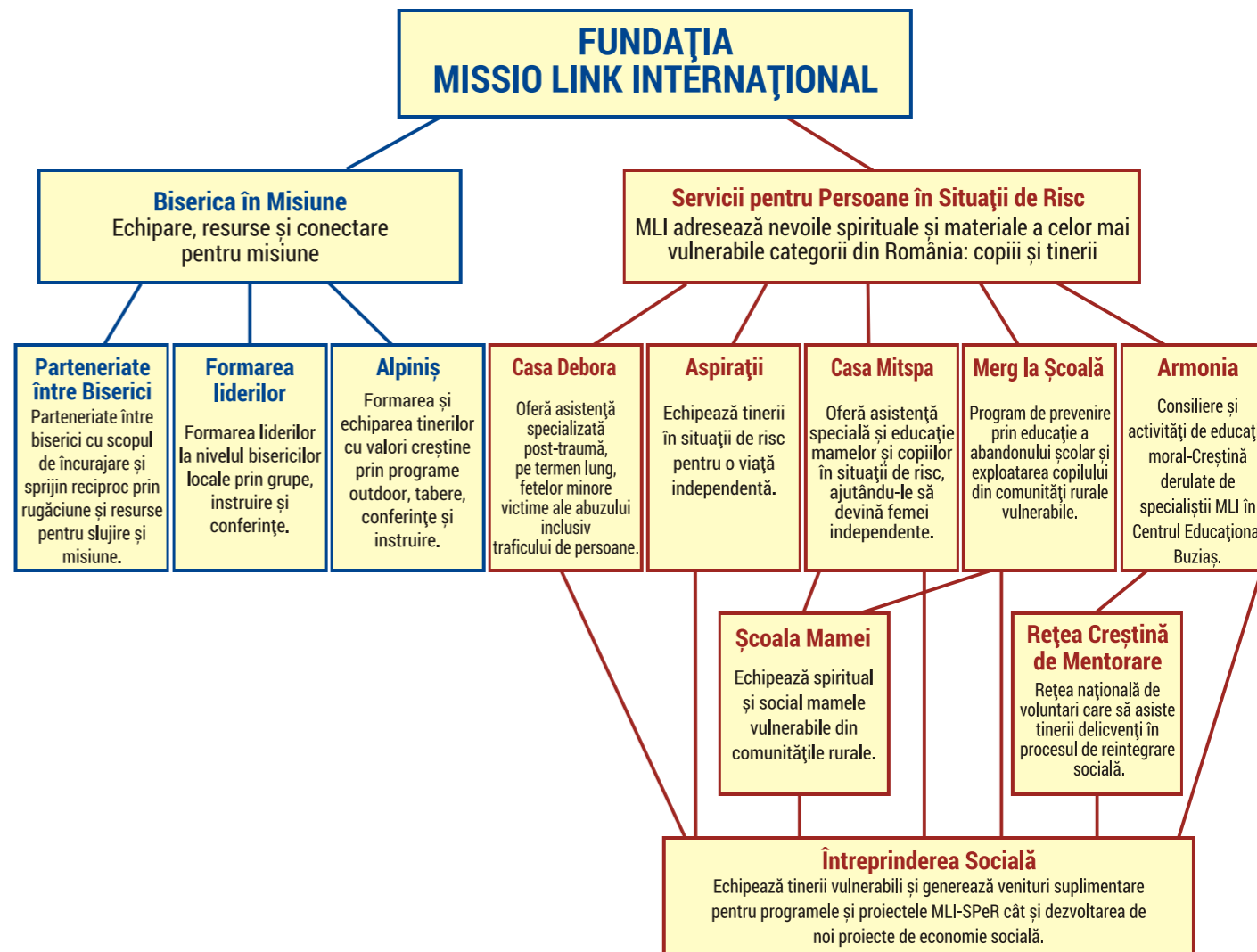

„... și funia împletită în trei nu se rupe ușor.”
(Eclesiastul 4:12)

Continuăm viziunea de a echipa, conecta și sprijini bisericile locale în misiune, în special în zonele cu o prezență evanghelică mai redusă. Facilităm formarea liderilor după Chipul lui Hristos, prin resurse și grupuri zonale de studiu, întruniri de instruire și conferințe.

2020 a fost un an dificil și intens, deoarece pandemia a afectat în diferite moduri ambele domenii majore ale slujirii MLI: Biserica în Misiune și SPeR (Servicii pentru PEersoane în Situații de Risc). Suntem recunoscători că, în mijlocul



Grup păstori din România & USA



Grup de studiu, Cluj



Studiu pe Ioan disponibil în Lb. Română

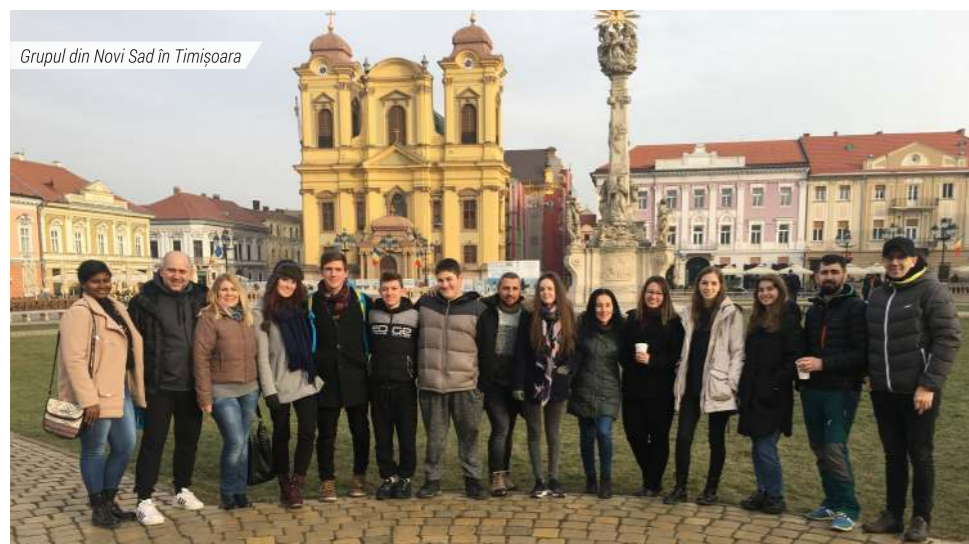

Grupul din Novi Sad în Timișoara

unui an dificil, prin harul lui Dumnezeu și credința exprimată în dragoste de către credincioși, am putut continua toate programele noastre.

În tot acest timp, am continuat să slujim bisericile prin sprijin, încurajare, resurse și întâlniri online. Au existat și impedimente, deoarece am planificat un an întreg de întâlniri și vizite pe care a trebuit să le amânăm și să le anulăm.



Grupul din Novi Sad în Timișoara

Grup de studiu în Slobozia



Per total, în 2020, au fost lansate opt noi grupuri în cinci locații noi: inclusiv printre bisericele fraților din Alexandria (sudul României). Un grup de lideri de tineret din Novi Sad (Serbia), deși nu sunt înscrisi în BEE, ne-au vizitat la Timișoara în ianuarie 2020 și continuăm formarea tinerilor în parteneriat cu Wilderness Ministry Institute, Nexus, SUA.



Progrese legate de obiectivele pe 2020 stabilite înainte de începerea pandemiei: a fost un an de noi începuturi și obstacole din cauza restricțiilor de călătorie și de întâlniri fizice. Într-un an obișnuit, programul nostru de formare a liderilor, bazat pe Scriptură, are loc prin patru slujiri principale:

- La nivel național - conferința pastorilor (anuală)
- Conferința misionarilor (ZPC) (anual)
- Formare intensivă și regională (trimestrială)
- Grupuri locale bazate pe biserici conduse de lideri locali (lunar / săptămânal)



Harta programului în 2020

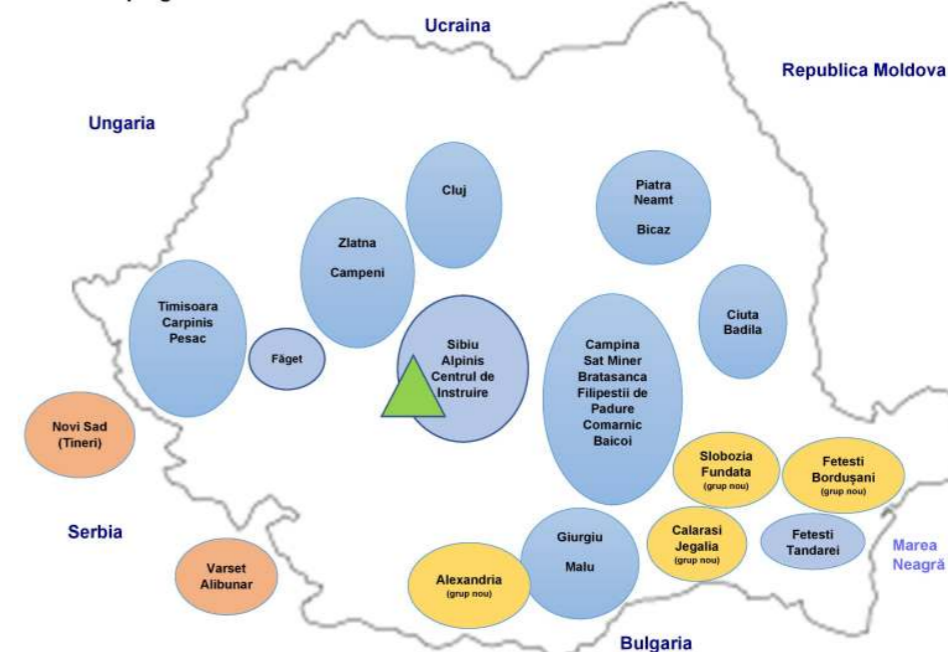

2020 a început cu un sezon de schi aglomerat cu grupuri de tineri din diferite biserici și școli. Prietenii și partenerii noștri de la Ends of The Earth Cycling, SUA ne-au vizitat și au făcut un videoclip excelent ca instrument de prezentare a slujirii MLI, inclusiv Alpinis și PEA (Programul de Extindere Alpinis)



Grup mixt Biserica Sf. Treime Timișoara și MLI la Alpinis



Fetele & echipa de la Casa Debora la Alpinis



Din păcate, pandemia a dus la anularea activităților de grup la Alpinis, începând cu luna aprilie. Dintre proiectele MLI, Alpinis a suferit cel mai mult din cauza pandemiei, în ceea ce privește desfășurarea activității și finanțarea, activitățile de grup fiind anulate. Am putut găzdui două tabere de vară, ambele cu grupuri care coabitează: una cu fetele noastre de la Casa Debora și cealaltă cu Casa de Copii Lupeni.

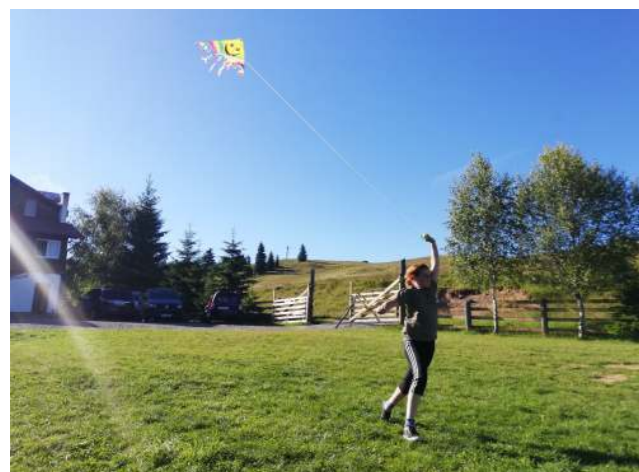

Fetele & echipa de la Casa Debora la Alpinis





Rugăciunea noastră este ca Proiectul de Extindere Alpinis să fie finalizat până în vara anului 2022 (termenul inițial era 2020). Dorim ca atât programele, cât și locația să fie un instrument în dezvoltarea leadershipului, în evanghelizare și ucenicie, servind atât comunitatea evanghelică, precum și alte comunități: cele de afaceri, cele educaționale și profesionale.

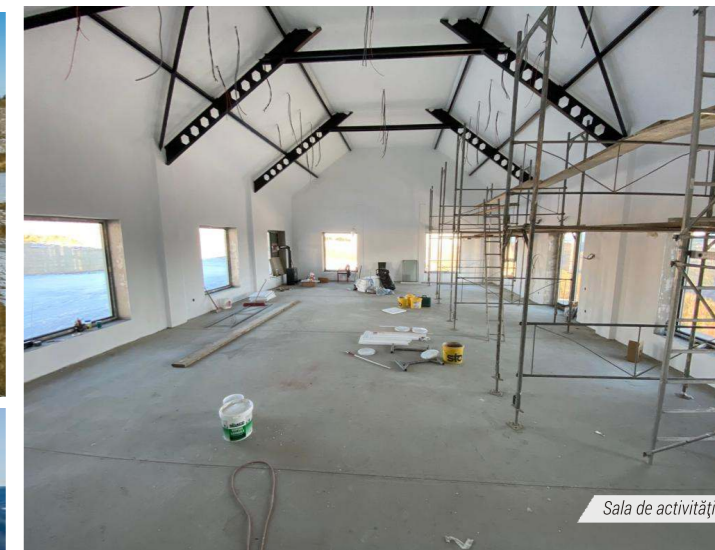

Sala de activități



Noua locație Alpinis

Cu ajutorul partenerilor noștri, dezvoltăm o nouă locație pentru Alpinis cu aceeași viziune de a oferi Evanghelia generației tinere prin tabere, conferințe și activități outdoor.

Caracteristici:

- 70+ locuri de cazare
- Sală multifuncțională (peste 100 locuri)
- Restaurant

CRONOLOGIE

2001 - 2002	cumpărarea terenului
2003 - 2004	cumpărarea vilei Alpinis
2004 - 2008	transformarea vilei într-o locație cu 30 de locuri de cazare
2011	decizia MLI de a extinde capacitatea de cazare Alpinis
2013	Bill și Bonnie Kinschner, SUA, anunță sprijinul lor dedicat proiectului
2016	începerea proiectului
2017	drum de acces & foraje (Comporsa SRL, Timișoara)
2018	începerea construcției
2022	termenul limită pentru finalizare



CONTEXT SOCIAL

Populația globală a României în 2020 include aproximativ **19.237.691 de locuitori** (conform www.worldometers.info), dintre care:

- **Copii sub 18 ani: 4.138.000**

Potrivit Raportului Autorității Naționale pentru Drepturile Persoanelor cu Dizabilități, Copii și Adopții (ANPDCA), situația privind Protecția Copilului în 2020 e următoarea:

- **Copii în sistemul special de protecție a copilului: 48.031,**

dintre care: - Copii în servicii de tip rezidențial: **13.961**
- Copii în servicii private de tip rezidențial: **2.993**

Numărul copiilor din sistemul de protecție a copilului în 2020 a fost cu 0,4% mai mic decât în 2019.

A. ABUZUL ȘI EXPLOATAREA COPILOR

În primele nouă luni ale anului 2020: numărul total al copiilor victime ale abuzului a fost de 10.656, față de 15.996 în 2019.

Dintre care:

- **9.652** de copii au suferit abuzul în familie, comparativ cu 14.608 în 2019
- **5.738** dintre copiii abuzați sunt fete, comparativ cu 8.679 în 2019, din care 739 sunt victime ale abuzurilor și exploatarei sexuale, comparativ cu 897 în 2019.
- **2.334** dintre copiii abuzați au vârste cuprinse între 10 și 13 ani, comparativ cu 3.534 în 2019, din care în primele nouă luni ale anului 2020, 258 sunt victime ale abuzurilor sexuale față de 230 în 2019.
- **3.004** dintre copiii abuzați în primele nouă luni ale anului 2020 au vârste cuprinse între 14 și 17 ani, comparativ cu 3.817 în 2019, dintre care 467 sunt victime ale abuzurilor sexuale, comparativ cu 576 în 2019.



România are al doilea cel mai mare număr de mame adolescente din Europa.

În **2019** au fost **16.639** de cazuri noi.

Același studiu arată că principala cauză a acestei situații este abuzul în familie. Adolescenții care fug de abuz devin victimele altor agresori. (conform UNICEF)

Câteva concluzii din raportul inspecției judiciare care documentează modul în care statul român tratează infracțiunile sexuale cu victime copiii (raportul conține 323 de pagini):

- Peste **18.000 de rapoarte de infracțiuni sexuale cu victime minore** au fost înregistrate în perioada 1 februarie 2014 - 29 iulie 2020. **Mai puțin de 20% au fost finalizate**, la finalul anchetei judiciare, cu urmărirea penală a unor inculpați.
- La nivelul instanțelor și parchetelor **nu există o practică uniformă și stabilită în legătură cu conceptul consimțământului** în cazurile de infracțiuni sexuale cu victime minore. În funcție de parchet sau de instanța la care ajunge o victimă sub 12 ani, aceasta poate fi judecată fie ca act sexual cu un minor, fie ca viol. Depinde de circumstanțe și de "noroc".
- Instanțele românești pronunță sentințe considerând că **fetele în vârstă de 10 sau 12 ani se pot angaja în acte sexuale consensuale cu bărbați care au de trei, patru sau chiar de cinci ori vârsta lor.**

B. TRAFIC DE PERSOANE

Potrivit Agenției Naționale împotriva Traficului de Persoane, în 2020 au fost identificate

596

de victime, dintre care:

- **463** femei
- **255** sunt minori, dintre care **206** fete
- **50%** recrutați din mediul rural

Educație: **278** - liceu

Mod de recrutare: **487** - recrutare directă

În legătură cu recrutații: **236** - cunoștințe/prieteni (40%)

197 - 106 - partener / soț sau rudă primară (20%)

Mod de exploatare: **426** - Sexual (71%)

Destinația exploatarii: **321** - România

13% dintre victime au fost traficate în alte câteva destinații

C. EDUCAȚIE ȘI INCLUZIUNE SOCIALĂ



51%

dintre copiii României sunt expuși riscului de sărăcie și excluziune socială (Raportul Salvați Copiii)

Raportul privind bunăstarea copiilor din mediul rural 2020 pregătit de World Vision România arată că:

- Aproape **jumătate dintre copii nu au acces la o tabletă sau computer**, singurele dispozitive care pot permite participarea reală la cursurile online
- Peste 50% spun că unul dintre riscurile semnificative ale acestei perioade a fost dependența de internet și, ca atare, expunerea la conținut agresiv și știri false
- 38% dintre copii împart dispozitivul de comunicare (telefonul părinților, tableta, laptopul / computerul) cu mai mulți frați
- 47% dintre copii nu au beneficiat de ajutor acasă pentru a face școala online



Casa Debora în izolare

Desfășurarea proiectului și activități:

- Una dintre beneficiarele care au părăsit sistemul de Protecție a Copilului în primăvară, a terminat liceul. De asemenea, a promovat examenele de bacalaureat și a fost admisă la facultate.
- Cea mai mare provocare a anului a fost trecerea la școala online, din cauza pandemiei COVID. Un aspect dificil a fost izolarea preventivă a personalului la locul de muncă prin rotație. Pe tot parcursul anului, atât beneficiarii, cât și personalul au trebuit să fie testați în mod regulat, de două ori pe lună. În rândul beneficiarelor am avut două cazuri de COVID-19 cu simptome ușoare.
- Pe lângă cele două săptămâni obișnuite de tabără de vară la Alpiș, fetele au plecat într-o excursie la schi și au petrecut o săptămână din vacanța de iarnă la Alpiș, finanțată prin campania Timotion, "Există viață după abuz" 2020.
- În iulie, prietenii noștri de la Mt. Bethel, GA, au organizat o săptămână de misiune virtuală cu fetele.



Tabără de schi martie 2020

La sfârșitul anului 2020, Casa Debora a început două noi parteneriate:

- ✓ Teatrul Labirint, cu ateliere de teatru senzorial ca activități terapeutice pentru a îmbunătăți încrederea în sine și comunicarea.
- ✓ Institutul Cultural Francez Timișoara, cu trei proiecte principale derulate de Institut:
 - O rețea de mentorat pentru a ajuta fetele să își aleagă cariera și să le motiveze să studieze;
 - Experiment teatral împreună cu Teatrului Basca;
 - Tabără de dans cu Unfold Motion;
 - Scrierea unei reviste online despre alegerea carierei și rolul programelor de mentorat în carieră.



Festivitate de absolvire în izolare



Mt. Bethel vizită virtuală



Debora în izolare



Terapie senzorială în izolare



Timotion 2020 "Există viață după abuz"

Statistici de caz						
AN	NUMĂR TOTAL FETE LA FINALUL ANULUI PRECEDENT	NUMĂR TOTAL FETE NOI	NUMĂRUL FETELOR CARE AU ABSOLVIT/PĂRĂSIT PROGRAMUL			NUMĂR TOTAL FETE LA FINALUL ANULUI CURENT
			REINTEGRATE ÎN FAMILII	SUNT PARTE DIN ALTE PROGRAME MLI	NU MAI FAC PARTE DIN PROTECȚIA COPILULUI	
2018	19	1	0	1	1	18
2019	18	5	0	2	0	21
2020	21	1	0	2	3	17



Pregătirea pentru viața independentă



Zi de naștere în izolare



Primăvara 2020 în izolare

Statistici educaționale						
AN	GRĂDINIȚĂ	PREȘCOLARI	CICLUL PRIMAR	CICLUL GIMNAZIAL	LICEU	PROFIL VOCAȚIONAL
2018	0	0	4	7	4	3
2019	0	0	5	7	7	2
2020	0	5	6	7	1	1



Atelier "Sunt o femeie puternică, hotărâtă și educată"



Consiliere Vocațională



Consiliere de grup



Atelier de vorbire în public



Dezvoltarea abilităților sociale

Statistici educaționale 2020

Situația educațională / vocațională	NUMĂR
Formare vocațională	0
Liceu	2
Liceu (seral)	0
Facultate	0
Serviciu cu normă întreagă	1
Serviciu cu jumătate de normă	1



Viața independentă

Desfășurarea proiectului și activități:

- Până la sfârșitul anului 2021, șase fete vor absolvi programul Casa Debora. Una dintre ele este o fată cu nevoi speciale care va avea nevoie în continuare de asistență specializată; pentru incluziunea ei socială vom încheia un parteneriat cu organizații din Timișoara specializate în asistența adulților cu dizabilități.
- În 2021 și 2022 va trebui să găsim cazare pentru cele șase fete.

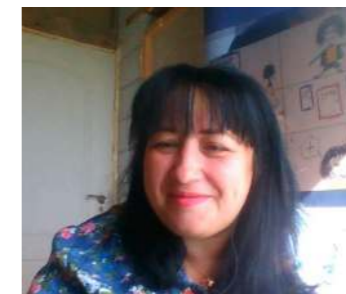

Consiliere online



Statistici de caz 2018-2020

AN	Număr total de cazuri la finalul anului curent	Numărul total de fete noi în anul curent	Numărul total de fete din 2020 în apartament/e	Numărul total de fete care încă beneficiază de monitorizare / consiliere / ajutor financiar	Număr total de fete care au devenit independente
2018	20	0	2	18	6
2019	12	2	2	5	7
2020	4	2	2	6	2

STATISTICI

AN	Mame găzduite la începutul anului	Mame minore	Copii găzduiți la începutul anului	Noi mame (minore) pe parcursul anului	Noi copii găzduiți în timpul anului	Mame reintegrate în societate	Numărul mamelor la finalul anului	Numărul copiilor la finalul anului
2020	2	1	4	3	3	1	4	4

Desfășurarea proiectului și activități:

- Încă de la începuturile sale, centrul maternal a găzduit și a asistat 12 mame și 16 copii.
- Școala online impusă de pandemie a reprezentat cea mai mare provocare, deoarece două dintre beneficiare sunt înscrise în programul școlar „A doua șansă”. În 2020, am avut primul copil de la Casa Mitspa înscris la o creșă.
- Carantinarea frecventă a personalului cu beneficiarii și testarea regulată PCR au fost, de asemenea, dificile. Una dintre beneficiare și-a pierdut locul de muncă în această perioadă.



Prietene noi



Baby shower



Abilități de viață

- Alexia Coleman, misionara ECMI care a coordonat Casa Mitspa, a plecat în Franța din cauza unor probleme de sănătate.
- Consilierea beneficiarelor și a membrilor familiei acestora a continuat pe tot parcursul anului 2020.



Educație parentală



Educație



Club de lectură Februarie 2020



Vizită la familii în carantină



Doru prima zi la școală fizic



Pantofi pentru copii



STATISTICI ȘCOLARE

Situția școlară la finalul anului școlar 2019-2020							
Numărul copiilor	Grădiniță	Preșcolari	Cls. a I-a	Cls. II-IV	Cls. V-VIII	Liceu/ profil vocațional	Total
La începutul anului școlar 2019-2020	23	10	14	37	84	61	229
Au absolvit anul școlar 2019-2020	25	11	15	55	94	71	271
Premii pentru rezultate academice	-	7	7	13	18	12	57
S-au înscris în noul an școlar 2020-2021	17	13	17	41	87	88	263



Rodica și profesor din Receaș pregătind pachetele pentru familii



Cadouri de Crăciun

STATISTICI

1. Statistici demografice

Numărul total de rezidenți în 01.01.2020				Numărul total de rezidenți în 31.12.2020			
Băieți<18 ani	Băieți>18 ani	Fete<18 ani	Fete>18 ani	Băieți<18 ani	Băieți>18 ani	Fete<18 ani	Fete>18 ani
41	71	4	8	46	79	4	8

Numărul total de rezidenți primiți în 2020				Numărul total de rezidenți eliberați în 2020			
Băieți<18 ani	Băieți>18 ani	Fete<18 ani	Fete>18 ani	Băieți<18 ani	Băieți>18 ani	Fete<18 ani	Fete>18 ani
32	55	4	5	41	72	4	6

2. Nivelul educațional la intrarea în sistem

Băieți				Fete			
Școala primară	Școala gimnazială	Liceu/pregătire vocațională	Facultate	Școala primară	Școala gimnazială	Liceu/pregătire vocațională	Facultate
71	89	0	0	8	11	0	0

3. Date sociologice



4. Impactul pandemiei asupra activității educaționale/școlare în 2020



MLI OPERATIV - DISTRIBUȚIA CHELTUIELILOR PE PROIECTE 2020

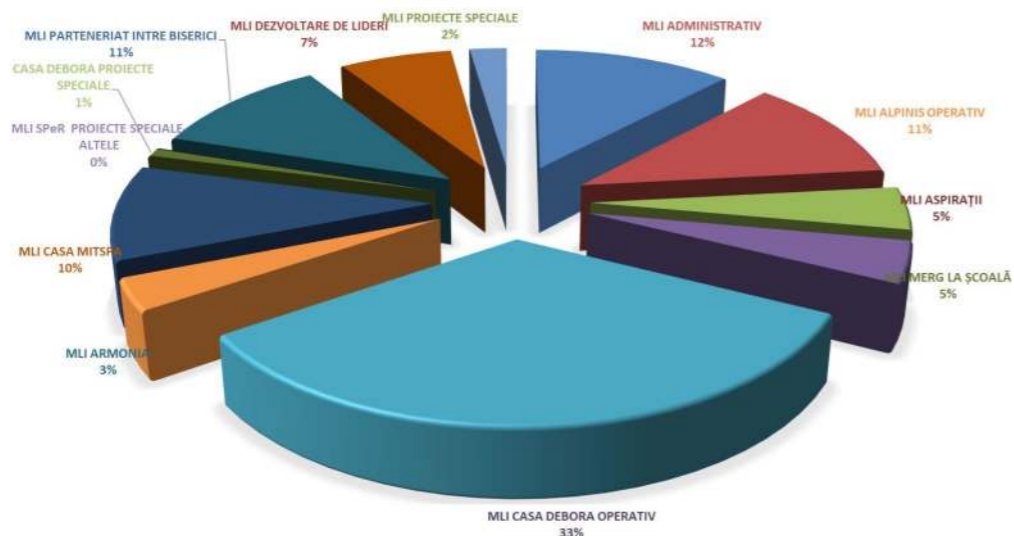

MLI 2020 OPERATIV - VENITURI REPARTIZARE GEOGRAFICĂ

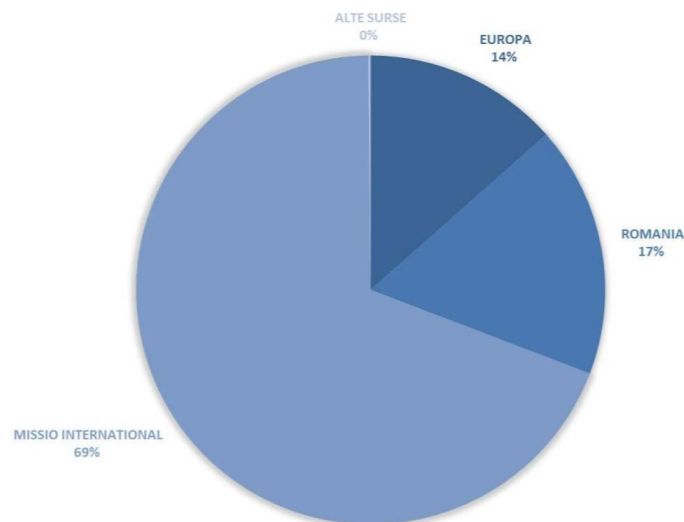

Concluzii audit - 2020

OPINIE AUDIT FINANCIAR EXTERN (Extras)

2. În opinia noastră, situațiile financiare anuale ale Fundatiei, prezintă fidel sub toate aspectele semnificative, poziția și performanța sa financiară la 31 decembrie 2020, în conformitate cu prevederile Legii nr. 82/1991 legea contabilității, republicată, cu modificările și completările ulterioare, Ordinul ministrului finanțelor publice nr. 1802/2014 pentru aprobarea Reglementărilor contabile privind situațiile financiare anuale individuale și situațiile financiare consolidate, cu modificările ulterioare și O.G.26/2000-actualizată - cu privire la Asociații și Fundații și OMFP nr.3103/2017

Ca urmare a celor prezentate mai sus opinia auditorului este una **fara rezerve**.

Evidențierea unor aspecte

1. Având în vedere epidemia de coronavirus COVID – 19 , urmata de instalarea stării de urgență , precum și incertitudinea în timp și amploarea acesteia , persoanele responsabile cu guvernarea sunt în măsură să estimeze un impact potențial pozitiv asupra poziției și performanțelor financiare ale fundației .

Din raportul Consiliului Director , rezulta că fundația își va continua activitatea și că nu există nici un risc de continuare a activității . De asemenea raportarea financiară pentru exercitiul financiar încheiat la 31.12.2020 nu este afectat de acest eveniment – pandemia Covid 19 .

SC HTB HIRTABRO SRL
TIMISOARA
Timisoara, Str. Frunzei nr.27

Autorizata CAFR 690/2006
prin
HIRSOVEANU VIOLETA
Auditor financiar înregistrat la Camera
Auditorilor Financiar
din România cu nr. 828/2001



Data: 10.04.2021

MLI-2020 CALENDAR

Tabără de ski @Alpinis



Carantină, sprijin social și activități "Totul va fi bine"



Grupe de formare a liderilor



Vizita virtuală de la Mt. Bethel @Deborah House



Înapoi la școală



Reluarea online a activităților educative @Centrul de Reeducare Buziaș (Armonia)



IANUARIE

FEBRUARIE

MARTIE

APRILIE

MAI

IUNIE

IULIE

AUGUST

SEPTEMBRIE

OCTOMBRIE

NOIEMBRIE

DECEMBRIE

Vizită de la Ends of the Earth Cycling



Continuarea Proiectului de Extindere Alpinis



Finalul unui an școlar diferit



Casa de Copii Lupeni & Casa Debora în tabere @Alpinis



Evenimentul local Timotion



Sărbătoarea Nașterii Mântuitorului



Echipa Fundației Missio Link Internațional

Emil Toader - *Președinte*

Lorena Rusovan - *Director Executiv*

Ion Costache - *Director Resurse Umane*

Ioan-Sebastian Pătlăgescu - *Contabil Șef*

Laurentiu (Lori) Erbatu - *Manager Proiect Alpinis*

Manuela Sfârcoci - *Economist*

Erika-Damaris Manea - *Specialist Comunicare*

George & Mioara Ciucan - *Alpinis*

Florin Iosub - *Coordonator Proiect "Parteneriate cu biserici"*

Simona Ilioni-Loga (part-time) - *Psihoterapeut Centrul Rezidențial Casa Debora*

Gabriela Beleag - *Asistent social, Centrul Rezidențial Casa Debora*

Izabela (Ella) Mihai - *Coordonator Centrul Rezidențial Casa Debora, Consilier Educațional*

Viorel & Adriana Crenicean - *Manager Administrativ; Asistenți maternali, Centrul Rezidențial Casa Debora;*

Alexandru & Adriana Radu - *Asistenți maternali, Centrul Rezidențial Casa Debora*

Bogdan Florica - *Asistent maternal, Centrul Rezidențial Casa Debora*

Curtean Ruxandra - *Manager de caz, Centrul Rezidențial Casa Debora*

Doru & Rodica Racovicean - *Consilieri Educație Armonia & Merg la Școală*

Alexia Coleman - *Misionar ECMI, Asistent social, coordonator Centrul Maternal Casa Mitspa*

Georgiana Dănciulescu - *Coordonator Centrul Maternal Casa Mitspa*

Adela Bejinar - *Asistentă medicală, Centrul Maternal Casa Mitspa*

Gabriela-Elena Chirvase - *Educator specializat, Centrul Maternal Casa Mitspa*

Estera Streian - *Cabinet Individual Psihologie - colaborare*

Meda Adriana Ciacia - *Psihoterapeut - colaborare*

Alice Iosin - *Educator specializat, Centrul Maternal Casa Mitspa*

Consiliul director al Fundației Missio Link Internațional

Dr. Petru Bulica - *Pastor al bisericii "Betel" Timișoara, România*

Laurențiu (Lori) Erbatu - *Antreprenor, Giurgiu, România*

David Gall - *Antreprenor, Indianapolis, IN, SUA*

Daniel Martinescu - *Programator, Manager de firmă, Timișoara, România*

Dr. Alexandru Neagoe - *Conferențiar Universitar la Facultatea de Psihologie și Sociologie, în cadrul Universității de Vest,
pastor al bisericii "Betel", Timișoara, România*

Cristian Pop - *Antreprenor, Timișoara, România*

Emil Toader - *Președinte MLI, pastor al bisericii "Sfânta Treime", Timișoara, România*

Dr. Kenny Woodhull - *Președinte Missio Internațional, Profesor la Universitatea Johnson, Knoxville, TN, SUA*

Eugen Groza - *Președinte Fondator 1954-2018*